

PROCÉDURE

Demande d'ETA
pour un séjour en
Grande-Bretagne

Demande d'ETA pour un séjour en GB

BON
A
SAVOIR

Depuis le 2 avril 2025, les voyageurs Européens devront être en possession d'une ETA avant d'aller en Ecosse, en Angleterre, en Irlande du Nord et au Pays de Galles.

L'idée ici est de vous donner les conseils pratiques et utiles pour faire votre demande d'ETA en ligne en vous permettant de savoir en quoi consiste les différentes étapes de cette procédure avant de vous lancer à votre tour dans l'obtention de ce document numérique qui sera lié à votre passeport. Rassurez-vous, c'est rapide (moins de 10 minutes) et ce guide pas à pas sur la demande d'ETA devrait encore vous simplifier la tâche avant votre prochain voyage au Royaume-Uni.

Suivez ce guide pas à pas

1

Télécharger l'application officielle UK ETA



UK ETA 4+

Home Office

#6 in Utilities

★★★★★ 2.9 • 430 Ratings

Free

Demande d'ETA pour un séjour en GB

1

Le moyen à privilégier pour faire votre demande d'ETA est d'utiliser l'application pour smartphone UK ETA qui est la seule application officielle pour faire cette démarche. Vous pouvez la télécharger depuis Google Play ou depuis l'App Store.

L'application est gratuite et est uniquement disponible en anglais. Pour ceux qui n'auraient pas accès à un smartphone adapté (intégrant appareil photo et bénéficiant de la technologie NFC, celle qui permet de s'en servir pour les paiements sans contacts), il reste la possibilité de faire une demande en ligne classique.

Ne passez sous aucun prétexte par des applications tierces ou des prestataires externes qui ne sont là que pour vous surfacturer cette démarche très simple à faire soi-même. Les seules sources fiables et officielles pour avoir votre ETA sont celles dont les liens sont présents ici.

Le reste de ce guide pas à pas pour faire sa demande d'ETA sera basé sur l'utilisation de l'application officielle UK ETA.

2

Préparer les documents nécessaires pour votre demande d'ETA

Avant d'ouvrir l'application et de commencer votre demande d'ETA, vérifiez que vous avez sous la main :

- Le passeport que vous allez utiliser pour votre voyage au Royaume-Uni
- La possibilité d'accéder à votre boîte mail
- Une carte de crédit pour le paiement de l'ETA (le paiement pourra aussi se faire via Google Pay ou Apple Pay)
- Un espace suffisamment lumineux avec des murs clairs et unis.

Si vous faites la demande d'ETA pour plusieurs personnes, il faudra que celles-ci soient également physiquement à proximité, avec leurs propres documents nécessaires, quand vous ferez la procédure pour eux.

3

Ouvrez l'application UK ETA



Il est temps désormais d'ouvrir l'application et de commencer votre demande d'ETA pour être autorisé à voyager au Royaume-Uni. Après trois slides de présentation, vous arriverez à une page où vous devrez entrer votre adresse email où sera envoyé un code de sécurité. Cliquez ensuite sur "Continue".

Vérifiez votre boîte mail pour copier le code de sécurité qui vous a été envoyé. Il sera valable 10 minutes. Après l'avoir saisi dans l'application UK ETA, vous serez invité à renseigner votre numéro de téléphone.

4

Photographiez votre passeport via l'application UK ETA

Take a photo of your passport



You need to take a photo of the passport you will use to travel to the UK. Your ETA will be linked to this passport.

The photo must show:

- all 4 corners of the details page
- the machine-readable zone (MRZ)
- the photo of you

Continue



Does your passport have a biometric chip?

Look for this symbol, usually on the cover of a passport.



No

Yes



5

Scannez la puce de votre passeport

Place the phone on your passport



Make sure the phone and passport are touching



L'application vous demande ensuite de poser votre smartphone sur le passeport concerné par la demande d'ETA en le sortant des éventuelles protections ou couvertures que vous aurez pu ajouter. La technologie NFC est bluffante et scanne votre passeport biométrique en une poignée de secondes.

6

Scannez votre visage puis prenez-vous en photo

Scan your face with your phone's camera



Next, we will use your phone's camera to check if you are a real person.

Make sure you are in a well lit room and remove any face coverings.

If you are applying for someone else, you need to scan their face - not yours.



La prochaine étape de votre demande d'ETA consiste à scanner votre visage avec la caméra frontale de votre smartphone. Vous verrez alors votre tête qui sera représentée sous forme de trait, comme dessiné au crayon. Là aussi les illustrations animées de l'application vous aideront à faire ce processus simplement, en quelques secondes à peine.

6

Before you continue

Make sure you have:

- a plain light background, for example, a white wall
- no objects or people behind you

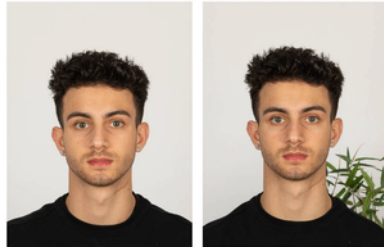

✓ Plain light background

✗ Object in background

Your head and shoulders must be visible.



Take your photo

This is to confirm your identity.

You might need to try a few times to take a photo that meets the requirements.



Before you continue

You also need:

- even lighting
- no shadows or glare on your face or behind you



✓ Even lighting and no shadow

✗ Shadow behind head

[More about the photo requirements](#)



Vous devrez ensuite prendre un selfie de vous, toujours via l'application UK ETA, sur un fond uni et clair, sans ombres. L'application vous dira immédiatement si la photo que vous aurez prise répond aux critères demandés. Le cas échéant vous pourrez recommencer.

7

Vos renseignements administratifs pour la demande d'ETA

C'est le moment lors de votre demande d'ETA de renseigner quelques informations personnelles. L'application UK ETA vous demandera :

- Votre adresse*
- Si vous avez une nationalité supplémentaire à celle indiquée sur votre passeport.
- Si vous exercez une activité professionnelle et si oui, laquelle.

* les caractères spéciaux comme les accents ou les traits d'union pouvait faire bugger l'application. Dans la mesure du possible, essayez de saisir votre adresse avec des caractères simples.

7

Répondez à 2 questions de sécurité intérieure.

Have you ever been involved in, or suspected of, any of the following?

- war crimes, genocide or crimes against humanity
- terrorism including support for, or membership of, terrorist groups
- supporting extremist groups or
- expressing extremist views

Yes

No

Continue

Vous allez dans cette étape de votre demande d'ETA devoir répondre à deux questions.

- La première consiste à savoir si vous avez ou non un casier judiciaire (criminal conviction) pour des infractions répréhensibles au regard du droit britannique.

- La deuxième cherche à savoir si vous avez été impliqué ou suspecté de crime de guerre, d'acte terroriste ou êtes un membre ou un soutien de groupes extrémistes.

Il va de soi que si vous avez à répondre oui à l'une ou l'autre de ces questions, votre demande d'ETA risque d'être examinée d'un peu plus près.

8

Vérifications et paiement

Votre demande d'ETA touche déjà à sa fin. Les derniers slides consistent à vérifier exactitude des informations que vous avez renseignées et de valider une déclaration sur l'honneur.

L'application UK ETA vous demandera ensuite d'où vous faites votre demande afin d'adopter la bonne devise pour le règlement. Vous serez ensuite dirigé vers le slide de paiement où vous pourrez régler par carte ou via Google/Apple Pay.

Une fois le paiement validé, vous recevez un message de confirmation de réception de votre demande ainsi qu'un mail vous informant que votre demande d'ETA est en cours d'examen. Il n'y a plus qu'à attendre le mail vous confirmant l'approbation de votre ETA.

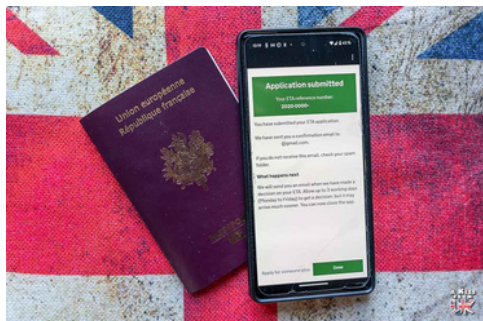

9

Réception du mail de confirmation de votre ETA

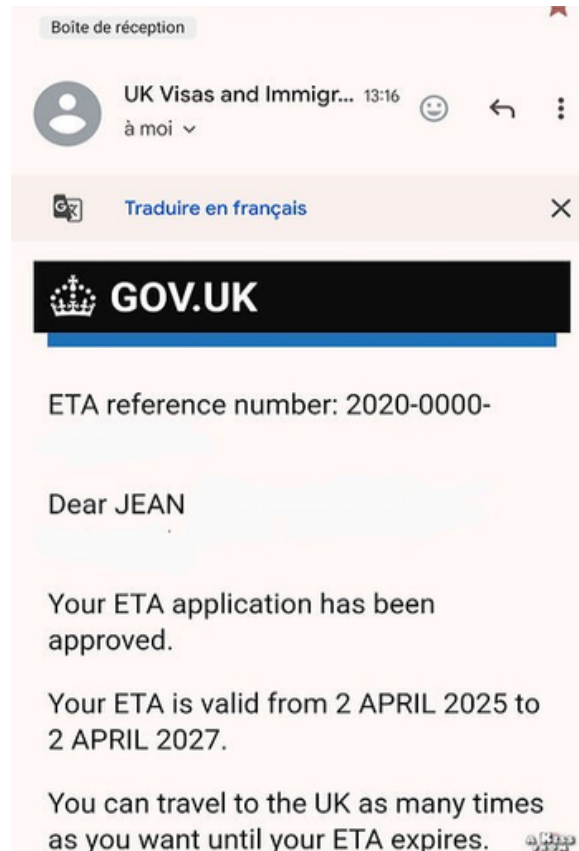

De quelques secondes à 3 jours après avoir fini votre demande d'ETA, vous recevrez un mail vous annonçant obtention de ce document vous autorisant à voyager sans limite en Ecosse, en Angleterre et au Pays de Galles pour les 2 ans à venir !

Ce mail est la seule preuve que vous aurez de l'obtention de votre ETA. Vous n'aurez ni papier ni autre document à présenter autre que votre passeport, votre ETA est reliée numériquement et de façon invisible à celui-ci.

En cas de souci, contactez-nous au 05.45.97.41.60 !